

Qualità della vita 2023

1 - Ricchezza e consumi

Con acquisti e immobiliare

Monza è prima

I prezzi. L'indice di inflazione generale sostiene il Sud. Milano penalizzata dall'arrivo dell'Isee

Giacomo Bagnasco

Se non cambia l'assetto "geografico" della ricchezza e dei consumi, mutano in parte le protagoniste della classifica di tappa.

Il Nord domina (sono suetutte le prime venti della graduatoria, Firenze, 21^a, è la prima di un Centro in cui Roma termina 57^a), mentre il Sud sembra andare anche peggio del solito: nessuna provincia si trova quest'anno nella prima metà della classifica - la migliore, Cagliari, è 58^a - e la fila ininterrotta sul fondo si allunga a 27 territori: dall'81° posto di Lecce al 107° e ultimo di Crotona, che si conferma maglia nera.

L'inflazione

Monza e Brianza sale 13 gradini ed è in vetta, con una grande maggioranza di risultati oltre la media e alcuni piazzamenti in top ten: è terza per spesa delle famiglie in beni di consumo durevoli (graduatoria nella quale Modena è an-

cora prima), sesta e settima per il valore degli immobili e i tempi brevi nella loro vendita (indicatori con risultati più volte "a specchio"), ottava per bassa inflazione riguardo ai prodotti alimentari (qui si afferma Brescia).

A proposito di inflazione generale, invece, spiccano il tasso annuo limitato delle due lucane, Matera e Potenza (entrambe al 3,4 per cento), e la controprestazione delle quattro liguri: Genova è ultima con il 7,3%, preceduta di poco dalla Spezia, Savona e Imperia.

Nelle prime dieci posizioni c'è un discreto rimescolamento, con l'ingresso, oltre che della capolista, di Aosta (seconda), Modena, Reggio Emilia, Bergamo e Varese. È capeggiato da Bologna (terza, ma in testa fra le grandi aree) il drappello delle superstiti, che comprende anche Parma, Belluno e Brescia. In sostanza, è molto forte la presenza ai vertici della Lombardia e dell'Emilia, che schierano quattro province a testa.

Esce dalla fascia di assoluta eccellenza Milano, ventesima nono-

stante i primati nel prezzo e nei tempi di vendita delle case, nonché nel Pil per abitante. A penalizzarla è anche il nuovo parametro dell'Isee basso delle famiglie, con un 71° posto che fa perdere terreno.

Reddito di cittadinanza e Isee

Questa classifica e quella per il basso numero di fruitori del reddito di cittadinanza vedono al comando Bolzano e solo rappresentanti del Triestino dal secondo al quinto posto.

Mentre, per citare altre voci, le lombarde - a partire da Sondrio - sono le più puntuali nel pagamento delle fatture e il Piemonte si distingue nella spesa per riqualificazioni energetiche, con il Verbano Cusio Ossola capoclassifica.

In una ipotetica zona retrocessione troviamo cinque siciliane nelle ultime dieci, tra cui le due province più popolose dell'isola, Catania (99^a) e Palermo (104^a). Scende dal 92° al 106° posto Napoli, ultima per alto numero di redditi di cittadinanza assegnati e terzultima per il basso Isee delle famiglie.

© RIPRODUZIONE RISERVATA

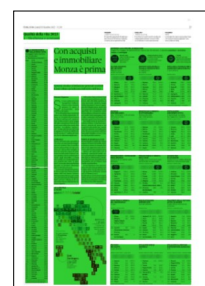

LA GRADUATORIA DELLA PRIMA TAPPA

Punteggio medio riportato nei 15 indicatori di "Ricchezza e consumi" (*)

RANK	CITTÀ	PUNTI
1.	▲ Monza e Brianza	711,3
2.	▲ Aosta	707,3
3.	▼ Bologna	700,1
4.	▲ Parma	697,4
5.	▲ Modena	687,7
6.	▲ Reggio Emilia	686,6
7.	▲ Brescia	686,2
8.	▼ Belluno	682,4
9.	▲ Bergamo	680,2
10.	▲ Varese	673,0
11.	▲ Piacenza	670,8
12.	▲ Cremona	669,1
13.	▼ Trento	664,3
14.	▼ Biella	660,3
15.	▼ Verona	659,4
16.	▼ Lecco	659,2
17.	▲ Pordenone	659,2
18.	▼ Como	657,6
19.	▼ Bolzano	657,1
20.	▼ Milano	656,8
21.	▲ Firenze	649,5
22.	▲ Padova	649,0
23.	▲ Vicenza	647,8
24.	▲ Treviso	644,1
25.	▼ Novara	642,4
26.	▲ Vercelli	639,7
27.	▼ Torino	636,1
28.	▲ Udine	635,2
29.	▲ Ancona	633,5
30.	▲ Gorizia	630,4
31.	▲ Pavia	629,2
32.	▼ Sondrio	626,5
33.	≡ Mantova	624,0
34.	▲ Trieste	620,2
35.	▲ Pisa	610,4
36.	▲ Ferrara	610,2
37.	▲ Pesaro e Urbino	607,0
38.	▲ Lodi	604,7
39.	≡ Forlì-Cesena	604,3
40.	▲ Prato	597,1
41.	▼ Verbanò C. O.	596,4
42.	▲ Lucca	594,5
43.	▲ Arezzo	591,7
44.	▼ Cuneo	590,3
45.	▼ Venezia	587,4
46.	▼ Asti	578,5
47.	▼ Ravenna	572,9
48.	▲ Pistoia	571,8
49.	▲ Macerata	570,1
50.	▲ Rimini	565,3
51.	▲ Perugia	562,8
52.	▲ Fermo	557,4

53.	▼ Alessandria	556,0
54.	▼ Rovigo	554,4
55.	▼ Genova	553,2
56.	▼ Livorno	550,7
57.	▼ Roma	547,7
58.	▼ Cagliari	546,9
59.	▼ La Spezia	546,1
60.	≡ Ascoli Piceno	543,0
61.	▼ Massa-Carrara	539,6
62.	▼ Savona	538,8
63.	▼ Siena	535,3
64.	▲ Terni	532,0
65.	▲ Chieti	531,9
66.	▲ Teramo	514,7
67.	≡ L'Aquila	512,5
68.	▲ Pescara	511,4
69.	▲ Potenza	504,6
70.	▼ Bari	504,6
71.	▼ Campobasso	501,1
72.	▼ Grosseto	496,5
73.	▼ Viterbo	490,8
74.	▼ Rieti	489,1
75.	▼ Isernia	480,5
76.	▲ Matera	479,1
77.	▲ Avellino	477,7
78.	▼ Imperia	471,2
79.	▼ Frosinone	467,9
80.	▲ Latina	465,2
81.	▲ Lecce	464,7
82.	▼ Sassari	453,0
83.	▲ Taranto	451,3
84.	≡ Oristano	446,5
85.	▼ Nuoro	441,3
86.	▲ Caltanissetta	431,5
87.	▲ Foggia	424,8
88.	▲ Reggio Calabria	422,2
89.	▲ Enna	419,7
90.	▲ Brindisi	414,8
91.	▲ Salerno	410,3
92.	▲ Trapani	408,2
93.	▲ Caserta	406,9
94.	▲ Vibo Valentia	404,2
95.	▼ Benevento	403,5
96.	▼ Ragusa	401,8
97.	▲ Catanzaro	400,3
98.	▼ Siracusa	400,0
99.	▲ Catania	392,2
100.	▼ Messina	388,9
101.	▼ Agrigento	379,0
102.	▼ Barletta A. T.	378,9
103.	▼ Sud Sardegna	378,2
104.	▼ Palermo	376,6
105.	▼ Cosenza	373,3
106.	▼ Napoli	348,6
107.	≡ Crotone	338,5

(*) posizioni diverse delle province a pari punti derivano dai decimali

**LA CLASSIFICA
 A COLORI**



03374

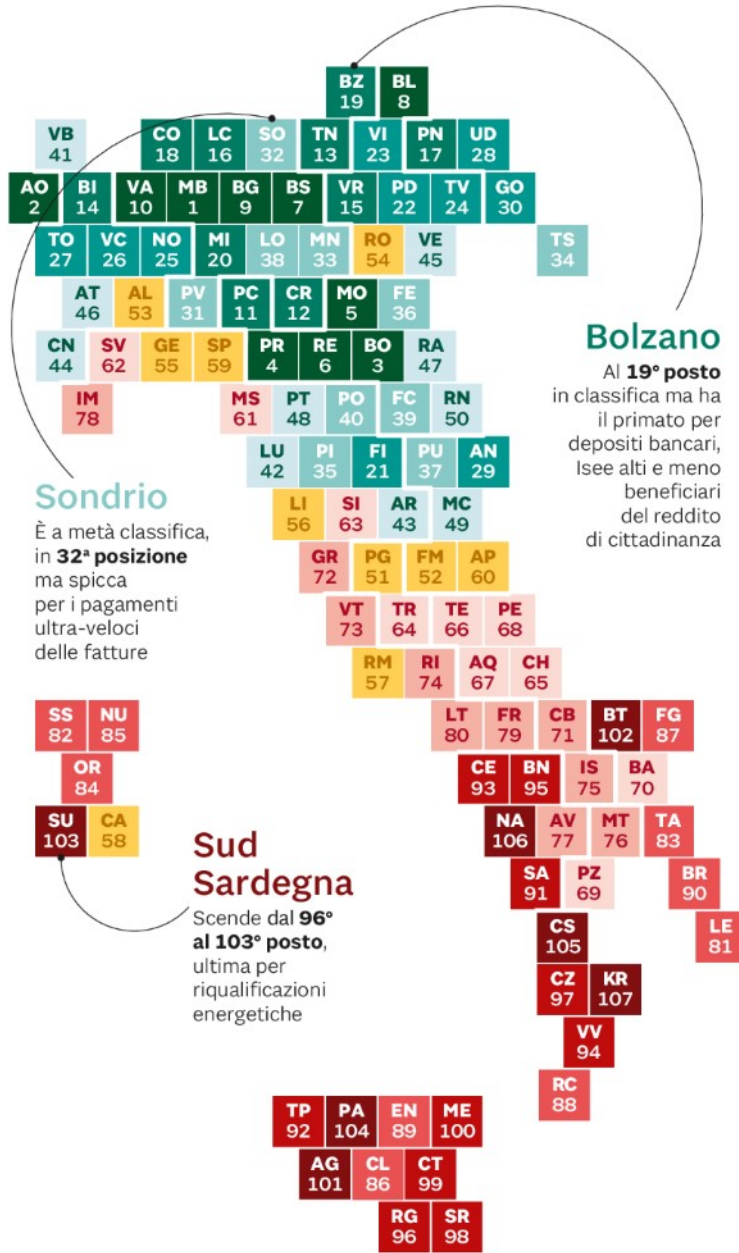

Sondrio

È a metà classifica, in **32° posizione** ma spicca per i pagamenti ultra-veloci delle fatture

Bolzano

Al **19° posto** in classifica ma ha il primato per depositi bancari, Isee alti e meno beneficiari del reddito di cittadinanza

Sud Sardegna

Scende dal **96°** al **103° posto**, ultima per riqualificazioni energetiche

LE PRIME E LE ULTIME NEI 15 INDICATORI

I migliori 5 e i peggiori 5 piazzamenti per ciascuno dei 15 indicatori. In tabella la **posizione**, la **provincia**, il **valore** e il **punteggio**



NOVITÀ 2023
I dati sono relativi al 2023
(in base all'ultimo
aggiornamento
disponibile)

03374



INDICE SINTETICO 2023
Sintetizza diversi parametri
in un certo ambito.
Elaborato da istituti terzi
o dal Sole 24 Ore

03374



I TREND
Racconta, più di altri,
l'impatto dei cambiamenti
2023, dal caro-prezzi allo
spettro della crisi (pag.20)

VALORE AGGIUNTO PER ABITANTE

Migliaia di euro
a valori correnti

Periodo: stima sul 2023



1. Milano	58,7	1.000,0
2. Bolzano	48,7	763,4
3. Bologna	43,5	642,2
4. Parma	41,9	604,8
5. Trento	40,5	571,6
103. Barletta A. T.	16,9	17,9
104. Sud Sardegna	16,9	17,2
105. Vibo V.	16,5	7,3
106. Cosenza	16,3	3,9
107. Agrigento	16,2	0

Fonte: Prometeia

DEPOSITI BANCARI DELLE FAMIGLIE CONSUMATRICI

In migliaia euro
pro capite

Periodo: 31/07/2023



1. Bolzano	28,4	1.000,0
2. Milano	27,2	936,6
3. Piacenza	26,2	886,8
4. Belluno	24,9	819,0
5. Lecco	24,3	788,2
103. Palermo	11,3	112,7
104. Catania	11,2	106,9
105. Siracusa	10,4	67,2
106. Trapani	10,1	49,8
107. Crotone	9,1	0

Fonte: Banca d'Italia/Istat

SPESA DELLE FAMIGLIE PER IL CONSUMO DI BENI DUREVOLI

In euro all'anno

Periodo: 2022



1. Modena	3.387	1.000,0
2. Trento	3.325	963,8
3. Monza B.	3.300	949,2
4. Biella	3.289	942,8
5. Pisa	3.212	897,8
103. Agrigento	1.900	131,9
104. Caltanissetta	1.889	125,5
105. Caserta	1.868	113,3
106. Enna	1.780	61,9
107. Crotone	1.674	0

Fonte: Oss. Findomestic - Prometeia

FAMIGLIE CON ISEE BASSO

Isee < 7mila euro - In % sul totale
dei nuclei con Isee

Periodo: 2022



1. Bolzano	14,3	1.000,0
2. Belluno	16,3	948,9
3. Pordenone	17,4	923,1
4. Trento	19,3	875,2
5. Treviso	19,3	874,5
103. Reggio C.	50,1	102,0
104. Catania	51,1	77,7
105. Napoli	53,6	14,2
106. Crotone	53,9	8,9
107. Palermo	54,2	0

Fonte: elab su dati Inps

BENEFICIARI DI REDDITO DI CITTADINANZA

Persone coinvolte
ogni 1.000 abitanti

Periodo: 2022



1. Bolzano	2,6	1.000,0
2. Belluno	9,1	966,4
3. Treviso	13,7	942,3
4. Pordenone	13,8	941,5
5. Vicenza	13,9	940,9
103. Caserta	166,0	146,4
104. Catania	166,4	144,7
105. Crotone	183,4	55,5
106. Palermo	188,8	27,7
107. Napoli	194,1	0

Fonte: Inps/Istat

POPOLAZIONE CON CREDITI ATTIVI

In percentuale sul totale
dei maggiorenni residenti

Periodo: a giugno 2023



1. Livorno	65,5	1.000,0
2. Massa C.	62,7	922,5
3. Cagliari	61,9	901,8
4. Aosta	61,7	895,2
5. Lodi	61,1	880,2
103. Matera	41,3	341,2
104. Benevento	39,9	301,2
105. Sondrio	36,3	202,9
106. Trento	30,8	53,7
107. Bolzano	28,8	0

Fonte: Crif

FINANZIAMENTI - ESPOSIZIONE MEDIA RESIDUA

Incidenza % sul reddito medio dichiarato

Periodo: a giugno 2023



1. Reggio C.	105,1	1.000,0
2. Agrigento	111,7	955,0
3. Enna	113,2	944,6
4. Caserta	113,6	942,1
5. Frosinone	114,9	933,2
103. Venezia	208,9	291,7
104. Grosseto	208,9	291,3
105. Rimini	235,7	108,3
106. Prato	235,9	106,9
107. Barletta A. T.	251,6	0

Fonte: Crif

TEMPI MEDI DI VENDITA DEL RESIDENZIALE

In mesi

Periodo: a ottobre 2023



1. Milano	2,5	1.000,0
2. Bologna,	3,0	928,6
Cagliari, Napoli,		
Torino, Trieste		
102. Ascoli P.	8,5	142,9
Campobasso, Potenza,		
Siracusa		
106. Isernia,	9,5	0
Sud Sardegna		

Fonte: Scenari immobiliari

PROTESTI PRO CAPITE

In euro all'anno

Periodo: agosto 2022 - luglio 2023



1. Imperia	0,2	1.000,0
2. Aosta	0,2	997,2
3. Bolzano	0,3	993,5
4. Belluno	0,3	991,5
5. Gorizia	0,4	987,8
103. Latina	9,3	434,2
104. Caserta	9,4	426,6
105. Salerno	10,6	354,8
106. Roma	12,0	266,5
107. Milano	16,3	0

Fonte: Infocamere/Istat

PREZZO MEDIO DI VENDITA DELLE CASE

Alloggi nuovi di 100 mq in zona semicentrale nei capoluoghi

Periodo: a ottobre 2022



1. Milano	5.500	1.000,0
2. Roma	5.250	947,4
3. Firenze	4.700	831,6
4. Venezia	4.550	800,0
5. Bologna	3.750	631,6
101. Brindisi,	850	21,1
Caltanissetta, Nuoro, Vibo V.		
105. Oristano,	800	10,5
Sud Sardegna		
107. Avellino	750	0

Fonte: Scenari immobiliari

RIQUALIFICAZIONI ENERGETICHE

Euro per abitante

Periodo: 2021



1. Verbano C. O.	245,3	1.000,0
2. Lecco	214,1	858,2
3. Rimini	213,0	852,9
4. Novara	201,7	801,7
5. Biella	197,8	784,1
103. Napoli	58,8	151,6
104. Caserta	44,0	84,4
105. Oristano	35,3	44,8
106. Nuoro	31,3	26,4
107. Sud Sardegna	25,5	0

Fonte: Enea

INFLAZIONE INDICE GENERALE

In %

Periodo: settembre 2022 - settembre 2023



1. Potenza,	3,4	1.000,0
Matera		
3. Trento	3,6	948,7
4. Reggio Emilia	3,7	923,1
5. Caserta	3,8	897,4
103. Alessandria,	7,0	76,9
Brindisi		
105. Savona,	7,1	51,3
La Spezia		
107. Genova	7,3	0

Fonte: elab. su dati Istat

CANONI MEDI DI LOCAZIONE

Incidenza % sul reddito dichiarato (100 mq in zona semicentrale)

Periodo: a ottobre 2022



1. Avellino	16,2	1.000,0
2. Oristano	18,8	968,4
3. Ascoli Piceno	19,9	955,8
4. Gorizia	20,1	953,3
5. Nuoro	20,8	944,6
103. Milano	71,0	342,2
104. Rimini	77,1	269,0
105. Roma	80,8	225,0
106. Firenze	83,7	190,0
107. Venezia	99,5	0

Fonte: Scenari immobiliari

PAGAMENTI DELLE FATTURE OLTRE I 30 GIORNI

% delle fatture commerciali ai fornitori

Periodo: a settembre 2023



1. Sondrio	3,4	1.000,0
2. Lecco	4,2	950,3
3. Brescia	4,3	943,2
4. Bergamo	4,3	941,0
5. Belluno	4,8	908,5
103. Palermo	18,5	56,9
104. Caltanissetta	18,6	52,5
105. Trapani	18,9	34,6
106. Reggio C.	19,2	15,6
107. Enna	19,4	0

Fonte: Cribis

INFLAZIONE ALIMENTARI E BEVANDE NON ALCOLICHE

In %

Periodo: settembre 2022 - settembre 2023



1. Brescia	5,3	1.000,0
2. Reggio Emilia	5,7	932,2
3. Bergamo	6,1	864,4
4. Gorizia	6,7	762,7
5. Firenze	6,8	745,8
103. Livorno	10,5	118,6
104. Napoli	10,6	101,7
105. Sassari	10,7	84,7
106. Benevento	11,0	33,9
107. Cosenza	11,2	0

Fonte: elab. su dati Istat